

Sustituyendo valores: $n' = \frac{1 + 64/114}{64} = 41$ Municipios

Cálculo de muestra $n' = \frac{1 + n'/N}{n'}$

Sustituyendo valores en Fórmula 1 $n' = \frac{0.16}{(0.05)^2} = 64$

$S_{-} = 0.8(1-0.8) = 0.16$
 $V = (0.05)^2 = 0.0025$

$S_{-} = p(1-p)$ sustituyendo valores en la fórmula 2.

Fórmula 2.

$$n' = \frac{V}{S_{-}^2}$$

Fuente: Metodología de la investigación
 Autores: Roberto Sampieri, Carlos Collado, Pilar Lucio

Fórmula 1.

n = tamaño de la muestra.

n' = tamaño de la muestra sin ajustar.

S_{-} = Varianza de la muestra expresada como la probabilidad de ocurrencia
 V = Varianza de la población, igual a (S_e) Cuadrado del Error estándar

S_e = Error estándar = 0.05% determinado para este estudio.

$-$ = Valor promedio de la variable = 1 persona por municipio (Alcalde o Alcaldesa)
 N = Tamaño de la población es de 114 municipios.

Sean las siguientes variables

Anexo 5 CÁLCULO PARA OBTENER LA MUESTRA SOBRE EL ESTUDIO

EVALUACIÓN DE LAS FERIAS PREVENTIVAS DE LA VIOLENCIA INTRAFAMILIAR



FERIAS PREVENTIVAS DE LA
VIOLENCIA INTRAFAMILIAR

INFORME DE EVALUACIÓN
Enero-septiembre de 2003

Coordinado por la Dirección Ejecutiva
con el apoyo de las áreas técnicas y operativas
de la Institución.

Presidenta de la Junta Directiva del ISDEMU:
Licda. Lourdes Rodríguez de Flores

Directora Ejecutiva ISDEMU:
Licda. Zóila de Innocenti

Fotografías:
Unidad de Comunicaciones ISDEMU
Jacqueline Corleto

Impresión:
ASA Posters, S.A.

Derechos reservados, puede ser utilizado
con la respectiva cita de la fuente.

INSTITUTO SALVADOREÑO PARA
EL DESARROLLO DE LA MUJER (ISDEMU)

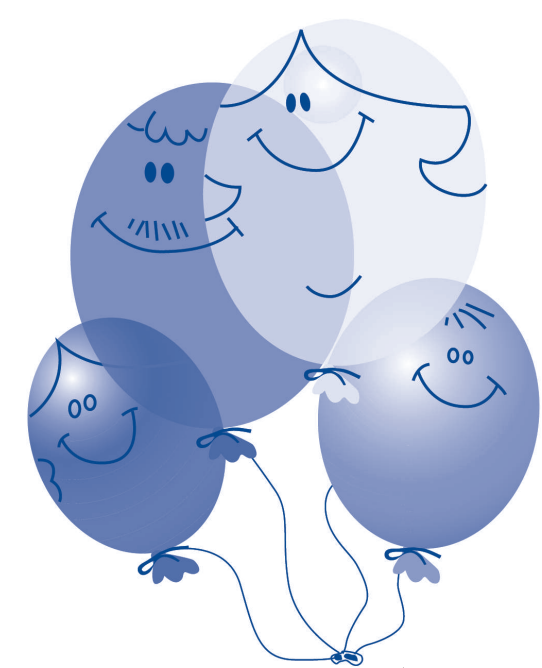

FERIAS
PREVENTIVAS DE LA
VIOLENCIA INTRAFAMILIAR

INFORME DE EVALUACIÓN
Enero-septiembre de 2003



SAN SALVADOR FEBRERO 2004.



INDICE

- 1. Introducción 5
- 2. Marco de referencia 6
 - a. Feria para Prevenir la Violencia Intrafamiliar 6
 - b. Marco normativo 8
 - c. Marco institucional 8
- 3. Metodología de la Investigación 10
 - a. Planteamiento de Hipótesis 10
 - b. Cálculo de Muestra 10
- 4. Resultados de Investigación Documental 12
 - a. Presencia Institucional en las Ferias 12
 - b. Presencia de Medios de Comunicación 13
 - c. Apreciaciones de los Representantes Institucionales 13
- 5. Resultados de la Investigación de Campo 14
 - a. Planificación del Evento 14
 - b. Desarrollo del Evento 16
 - c. Promoción y Divulgación del Evento 18
 - d. Nuevas Ideas para Aumentar la Promoción de las Ferias 18
 - e. Recomendaciones para aumentar la asistencia de las personas 19
- 6. Principales Logros encontrados en la Evaluación 20
- 7. Conclusiones 21
- 8. Recomendaciones 21
- 9. Bibliografía 22
- 10. Anexos 23



EVALUACIÓN DE LAS FERIAS PREVENTIVAS DE LA VIOLENCIA INTRAFAMILIAR



Anexo 4 PARTICIPACIONES DE LAS INSTITUCIONES QUE CONFORMAN EL CONVENIO EN LAS FERIAS PARA PREVENIR LA VIOLENCIA INTRAFAMILIAR

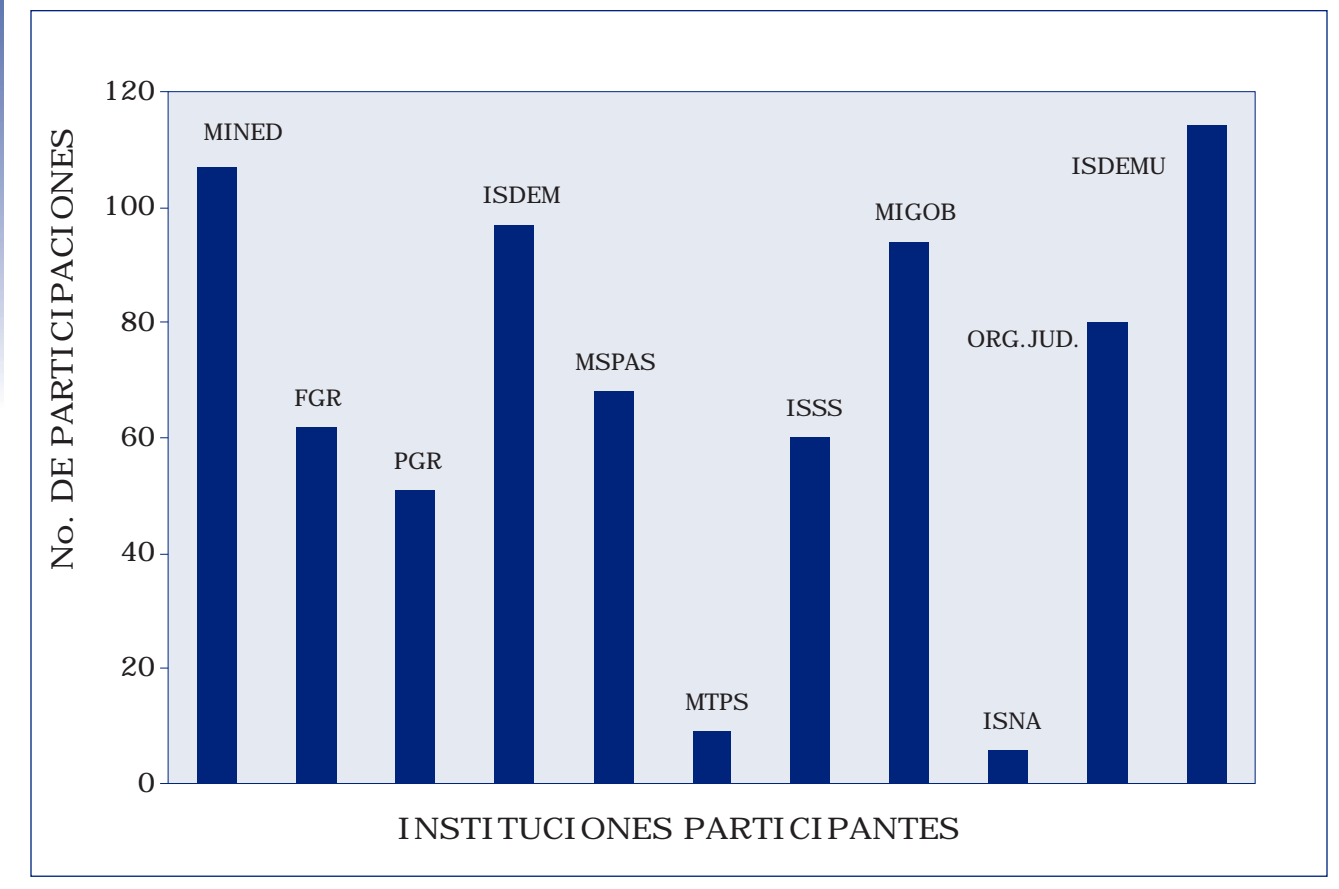

4. ¿PENSANDO EN LA FERIA PARA PREVENIR LA VIOLENCIA INTRAFAMILIAR QUE SE REALIZO EN ESTE LUGAR, MENCIONE UNA RECOMENDACIÓN QUE AYUDARÍA A QUE LA PRÓXIMA FERIA QUE SE REALICE EN ESTE MUNICIPIO, VENGA MÁS GENTE?

3. ¿QUÉ ASPECTOS CONSIDERA USTED QUE DEBEN MEJORARSE EN CUANTO A LA DIVULGACIÓN DEL EVENTO?

1. Radio 2. Periódico 3. Hojas Volantes 4. Televisión

Perfoneo Otros (especifique por favor) _____

2. ¿QUÉ MEDIOS SE UTILIZARON PARA LA DIVULGACIÓN Y PROMOCIÓN DEL EVENTO EN ESTE MUNICIPIO?. Puede marcar más de una respuesta.

(d) Orden en los espacios que ocuparon las instituciones en el evento

(c) Asistencia de la gente al evento

(b) Material exhibido en los puestos del ISDEMU

Por qué? _____

Duro Mucho Muy Buena Buena Regular Mala

Duro Mucho Muy Buena Buena Regular Mala

Duro Mucho Muy Buena Buena Regular Mala

Duro Mucho Muy Buena Buena Regular Mala

Las cifras estadísticas muestran un alarmante incremento en los casos de violencia intrafamiliar reportados. En 1996 un total de 2,105 mujeres denunciaron haber sido víctimas de este flagelo, en 1997 se tuvieron 3,735 casos, en 1998 3,247, en 1999 fueron 4,073, en el 2000, la cifra subió a 4,672, en 2002 se registraron 5,081 y en el 2003 se registraron 8,030.

Tomando en cuenta la normativa citada, las Ferias Preventivas de la Violencia Intrafamiliar surgen como una respuesta para combatir este problema de múltiples causas y por ello se busca apoyar diversos aspectos tales como la información y comunicación social. En el marco del fortalecimiento municipal, se promueve el compromiso conjunto para la erradicación de la violencia intrafamiliar, maltrato a la niñez y abuso sexual.

(c) Marco Institucional

La normativa señalada establece un marco general que le permite al ISDEMU crear modalidades novedosas que posibilite enviar mensajes a la población y a la opinión pública que la violencia intrafamiliar no es problema del ámbito privado y que puede hallar solución y ayuda en las diferentes instituciones.

(3) Ley Contra la Violencia Intrafamiliar, en el capítulo II, artículo 6 literal a) segundo inciso establece que "para el efectivo cumplimiento de su cometido el Instituto Salvadoreño para el Desarrollo de la Mujer, promoverá la participación de instituciones gubernamentales y organizaciones no gubernamentales, gobiernos locales, empresas privadas, iglesias, organismos internacionales y otros, debiendo establecer los mecanismos de coordinación necesarios para integrar a las diferentes instituciones del Estado y de la sociedad para prevenir, atender, proteger y contribuir a resolver la problemática de violencia intrafamiliar".

(2) Convención Interamericana para Prevenir, Sancionar y Erradicar la Violencia contra la Mujer, En su artículo 8 afirma que "Los Estados partes convienen en adoptar, en forma progresiva, medidas específicas, inclusive programas para fomentar el conocimiento y la observancia del derecho de la mujer a una vida libre de violencia y el derecho de la mujer a que se respeten y protejan sus derechos humanos."

(1) Ley de Creación del ISDEMU. En su Artículo 3, segundo inciso en la cual expresa que el ISDEMU, "...para realizar efectivamente sus objetivos, el Instituto promoverá la participación de instituciones gubernamentales organismos internacionales, municipalidades, instituciones no gubernamentales, empresas privadas, otras entidades y personas naturales."

estas actividades son:

b- Marco normativo

1. INTRODUCCIÓN

El Instituto Salvadoreño para el Desarrollo de la Mujer, ISDEMU, es el ente principal, encargado de impulsar programas de prevención de la Violencia Intrafamiliar. Para asumir adecuadamente su liderazgo en esta área, el ISDEMU propone e impulsa la realización de Ferias Preventivas de la Violencia Intrafamiliar. Una Feria Preventiva constituye una iniciativa que surge para apoyar las acciones de prevención a favor de la familia salvadoreña, animando a la población para que denuncie este problema y se acerque a las distintas instituciones para solucionarlo.

La celebración de una Feria supone un esfuerzo coordinado entre el ISDEMU y las autoridades locales y se manifiesta en un evento público en el municipio para informar sobre el problema de la Violencia Intrafamiliar y la forma de cómo denunciarla.

El presente trabajo constituye un primer esfuerzo de conocer las principales aspectos que sobresalen en la realización de las primeras 114 ferias realizadas en igual número de municipios, durante los meses de enero a septiembre de 2003.

Para ello el documento cuenta con tres momentos de exposición. El primero de ellos, muestra aspectos metodológicos básicos utilizados en la investigación. Un segundo momento lo constituye la presentación de los principales hallazgos en dos fuentes de información como son la investigación documental que registra la realización de estos eventos y los resultados de una encuesta de opinión realizada a las distintas autoridades locales de los municipios donde se realizaron las ferias.

Finalmente se presentan los logros, conclusiones y recomendaciones acerca de esta innovadora iniciativa coordinada por el ISDEMU.

FIRMA DE ACTA

ESTA FECHA.

NO HABRIENDO MÁS QUE TRATAR, SE CLAUSURA LA SESIÓN A LAS _____ HORAS DE

EN EL MUNICIPIO DE _____ Y ACORDAMOS ESTAR PRESENTES.

PRÓXIMA FERIA. ACUERDO NÚMERO CUATRO: LA PRÓXIMA FERIA PREVENTIVA SE DESARROLLARÁ

SERÁ LA ENCARGADA DE DAR LAS PALABRAS DE BIENVENIDA PARA LA

ACUERDO NÚMERO TRES: LA PERSONA REPRESENTANTE DE _____

DE _____

ACUERDO NÚMERO DOS: LAS INSTITUCIONES CONSIDERARON LA IMPORTANCIA

APROXIMADAMENTE DE _____

ACORDARON QUE LA CANTIDAD DE PERSONAS QUE ASISTIERON A LA ACTIVIDAD FUERON

LOS ACUERDOS TOMADOS FUERON: ACUERDO NÚMERO UNO: LAS INSTITUCIONES PARTICIPANTES

LA ACTIVIDAD SE REALIZO DE LA SIGUIENTE MANERA:

EDUCATIVOS

SE CONTÓ CON LA PRESENCIA DE LOS SIGUIENTES CENTROS

LA VIOLENCIA INTRAFAMILIAR.

DONDE LAS PERSONAS DE ESTE MUNICIPIO PUEDEN DENUNCIAR

TAMBIEN SE PROMOCIONO EL TELEFONO AMIGO DE LA FAMILIA REGIONAL

DEPARTAMENTO A FIN DE PREVENIR Y ATENDER LA VIOLENCIA INTRA FAMILIAR, ASI COMO

LAS INSTITUCIONES PARTICIPANTES EXPUSIERON EL TRABAJO QUE SE REALIZA EN EL

SIGUIENTES:

EN _____

DEPARTAMENTO DE _____

PREVENTIVA DE LA NO VIOLENCIA INTRAFAMILIAR EN EL MUNICIPIO

DOS MIL TRES, Y PREVIA LA CONVOCATORIA CORRESPONDIENTE, SE CELEBRÓ LA FERIA

ACTA NÚMERO _____ EN _____ A LAS _____ HORAS DEL DÍA _____ DEL AÑO

COMITÉ INTERINSTITUCIONAL DE _____

MUNICIPIO DE _____ DEPARTAMENTO _____

ACTA DE FERIA PREVENTIVA DE LA VIOLENCIA INTRAFAMILIAR

Anexo 2

EVALUACIÓN DE LAS FERIAS PREVENTIVAS DE LA VIOLENCIA INTRAFAMILIAR



EVALUACIÓN DE LAS FERIAS PREVENTIVAS DE LA VIOLENCIA INTRAFAMILIAR



Anexo 3

Hoja de observación del evento FERIAS PARA PREVENIR LA VIOLENCIA INTRAFAMILIAR

1. Ubicación geográfica
 - a. Municipio y departamento
2. Ubicación donde se realiza la Feria
 - a. Acceso de la Población
 - b. Día en que se realiza
3. Desfile Inicial
 - a. Banda de paz
 - b. Perifoneo
 - c. Participación de escuelas, Adescos, Ong´s, cooperativas.
 - d. Otras instituciones gubernamentales
4. Evento Principal
 - a. Protocolo
 - b. Discursos
 - c. Fotografías del evento
 - d. Entrega de Diploma
 - e. Vista a los canopes
5. Asistencia de las personas
 - a. Intensidad
 - b. Edad y sexo
 - c. Atención y o servicios
6. Distribución de los Canopis
7. Finalización del evento
 - a. Firma del acta
 - b. Retiro de canopis
 - c. Entrega de local

¹ Actualmente se denomina Instituto Salvadoreño para el Desarrollo Integral de la Niñez y Adolescencia. (ISNA) Nacional para la Prevención y Atención de la Violencia Intrafamiliar. ISDEMU, nov. de 2002.

² Las definiciones de Violencia Intrafamiliar y sus distintas formas se han retomado del marco conceptual del Plan

objetos, instrumentos o bienes.

refiere la presente ley; daño, pérdida, sustrae, destruye, retiene, distrae o se apropia de

atención adecuada de las necesidades de la familia o alguna de las personas a que se

d) Violencia Patrimonial y/o Económica: Acción u omisión de quien afecte o impida la

a la persona agredida a realizar alguno de estos actos en terceras personas.

Igualmente, se considerará violencia sexual, el hecho de que la persona agresora obligue

soborno, manipulación, amenaza u otro mecanismo que anule o limite la voluntad personal.

físicos o verbales, o participar en ellos mediante la fuerza, intimidación, coerción, chantaje,

c) Violencia Sexual: Acciones que obligan a una persona a mantener contactos sexualizados

integridad física de una persona.

b) Violencia Física: Acciones, comportamientos u omisiones que amenazan o lesionan la

autodeterminación, el desarrollo integral y las posibilidades personales.

o cualquier otra conducta u omisión que produzca un perjuicio en la salud psicológica, la

medio de intimidación, manipulación, amenaza directa o indirecta, humillación, aislamiento

o degradar las acciones, comportamientos, creencias y decisiones de otras personas, por

a) Violencia Psicológica: Acción u omisión directa o indirecta cuyo propósito sea controlar

las siguientes formas:

a las personas integrantes de la familia". La Violencia Intrafamiliar puede manifestarse en

u omisión directa o indirecta que cause daño, sufrimiento físico, sexual, psicológico o muerte

3) La violencia Intrafamiliar, se entenderá para el presente estudio como "cualquier acción

xi) Hospital Militar

x) Instituto Salvadoreño del Seguro Social

ix) Instituto Salvadoreño de Protección al Menor¹

viii) Instituto Salvadoreño de Desarrollo Municipal

vii) Instituto Salvadoreño para el Desarrollo de la Mujer

vi) Fiscalía General de la República

v) Procuraduría General de la República

iv) Ministerio de Educación

iii) Ministerio de Salud Pública y Asistencia Social

ii) Ministerio de Gobernación

i) Órgano Judicial

Las instituciones que han suscrito este convenio son:

EVALUACIÓN DE LAS FERIAS PREVENTIVAS DE LA VIOLENCIA INTRAFAMILIAR



EVALUACIÓN DE LAS FERIAS PREVENTIVAS DE LA VIOLENCIA INTRAFAMILIAR

2. MARCO REFERENCIAL

a- Caracterización de las Ferias para Prevenir la Violencia Intrafamiliar.

En esta sección se define los alcances que se establecen para la realización de una Feria Preventiva de la Violencia Intrafamiliar.

1) Las Ferias para Prevenir la Violencia Intrafamiliar es un evento que se realiza a nivel local en un espacio público, bajo la coordinación del ISDEMU con las autoridades municipales y las instituciones signatarias del Convenio de Coordinación Interinstitucional para la Prevención y Atención de la Violencia Intrafamiliar del Programa de Saneamiento de la Relación Familiar del ISDEMU, cuyo objetivo principal es darle a conocer a la población de la localidad los alcances de la problemática de la violencia intrafamiliar y las distintas instituciones que se ocupan del problema, así como la forma de identificar y denunciar este problema.

La realización de una Feria Preventiva supone cumplimiento de una serie de actividades establecidas en la "Guía Práctica de Ferias Preventivas" el que señala el proceso de ejecución de las mismas. Esta guía cuenta con las siguientes pautas a seguir:

- a) Responsabilidades de los organizadores (personal del ISDEMU, Comité Interinstitucional del departamento)
- b) Integración de la mesa de Honor
- c) Insumos para la realización de la Ferias (programa de inauguración, programa de presentación institucional, refrigerio hora de inicio y cierre , maestro o maestra de ceremonia)
- d) Localización de las Ferias
- e) Croquis de ubicación
- f) Anexos que contienen los principales formularios y modelos de aplicación para apoyar la gestión de estos eventos

El documento es de carácter obligatorio para el personal del ISDEMU y esta aprobado por la Dirección Ejecutiva.

2) El Convenio de Coordinación Interinstitucional para la Prevención y Atención de la Violencia Intrafamiliar del Programa de Saneamiento de la Relación Familiar es un acuerdo entre once instituciones gubernamentales cuya finalidad principal es la "de apoyar y trabajar en forma conjunta las acciones de prevención, sanción y erradicación de la violencia intrafamiliar en lo relativo a la salud física , psicológica y sexual como a la condición social y jurídica procurando con ello la integración, bienestar y el desarrollo social cultural y económico de la relación familiar".

El cuadro anterior muestra que durante el período examinado, el ISDEMU es la única institución presente en todas las celebraciones de las Ferias. El Ministerio de Educación, el ISDEM y Ministerio de Gobernación han estado presentes en más del 80% de estos eventos. El Ministerio de Salud Pública y Asistencia Social (59%), la Fiscalía General de la República (54%) y la Procuraduría General de la República (44%) son las instituciones que le siguen en asistencia.

Cuadro No. 2 Asistencia de las Instituciones por Número de Ferias	
Institución Participante	No. de Ferias Asistidas
Órgano Judicial	80
Ministerio de Gobernación	94
Ministerio de Salud Pública y Asistencia Social	68
Ministerio de Educación	107
Procuraduría General de la República	51
Fiscalía General de la República	62
Instituto Salvadoreño para el Desarrollo de la Mujer	114
Instituto Salvadoreño de Desarrollo Municipal	97
Instituto Salvadoreño para el Desarrollo Integral de la Niñez y la Adolescencia	6
Instituto Salvadoreño del Seguro Social	60
Ministerio de Trabajo y Previsión Social	9

Las instituciones han brindado una participación directa; es decir, enviando representación institucional a los distintos eventos con exposiciones e información son las siguientes:

personas⁸:

que asistió a estos eventos son niños, niñas y jóvenes de los centros educativos y el 38% de la población es adulta. La población beneficiada de acuerdo los datos de las actas es de 114,000

De acuerdo a esta documentación, se puede establecer que en promedio el 62% de la población al 30 de septiembre de 2003.

Se analizó el contenido de las actas correspondientes a las ferias realizadas entre enero de 2003

4. RESULTADOS DE LA INVESTIGACIÓN DOCUMENTAL

EVALUACIÓN DE LAS FERIAS PREVENTIVAS DE LA VIOLENCIA INTRAFAMILIAR



Animar en cada municipio, cuando así proceda, a las distintas redes sociales locales como ADESCOS y otras organizaciones afines al tema para lograr una mayor concurrencia de personas.

estas ocasiones.

Aumentar el apoyo de la empresa privada y organizaciones no gubernamentales y locales para darle mayor realce y colorido incorporando otros elementos creativos alusivos y convenientes para

durante y después de realizada las Ferias en cada municipio.

Generar mayor y nuevas formas de promoción y divulgación de las Ferias para Prevenir la Violencia Intrafamiliar, en el ámbito local y nacional como pueden ser entrevistas en radios locales antes,

8. RECOMENDACIONES

para contribuir al saneamiento de las relaciones familiares.

Los medios publicitarios contribuyen de manera fundamental en las ferias preventivas de la violencia intrafamiliar brindando espacios para la divulgación y promoción de buenas prácticas

los sectores de la sociedad, especialmente en las mujeres.

El Convenio Interinstitucional ha significado una fortaleza en la realización de este evento, ya que trabajando en equipo se ha logrado llegar a más personas e incidir en otras para que se unan al esfuerzo y compromiso de velar por la prevención y atención a este problema presente en todos

niños quienes son los más vulnerables.

La estrategia sobre la realización de las ferias en cada municipio, representa la unificación de esfuerzos institucionales a favor de la familia salvadoreña y en especial a las mujeres y niñas y

familiar.

Las Ferias Preventivas de la Violencia Intrafamiliar, son un instrumento efectivo para dar a conocer que la violencia deteriora las relaciones interpersonales, culminando con la destrucción del núcleo

privada.

sectores tales como: Organizaciones no Gubernamentales, organizaciones comunales y empresa

además necesario continuar realizándolas e invitando a tener más presencia en este esfuerzo con y consideradas como acciones favorables y positivas para toda la población en general, siendo

Las Ferias Preventivas han sido aceptadas en gran medida por los líderes y lideresas municipales

7. CONCLUSIONES

EVALUACIÓN DE LAS FERIAS PREVENTIVAS DE LA VIOLENCIA INTRAFAMILIAR



EVALUACIÓN DE LAS FERIAS PREVENTIVAS DE LA VIOLENCIA INTRAFAMILIAR

Estas cifras muestran, sin duda, la magnitud del problema, de ahí la necesidad de la toma de conciencia de la población para denunciar en las diferentes instituciones que trabajan arduamente para el combate a esta problemática social.

El Plan Nacional para la Prevención y Atención de la Violencia Intrafamiliar en su línea estratégica de prevención contempla un conjunto de acciones dedicadas a la promoción que pueden encontrarse en la realización de las Ferias para Prevenir la Violencia Intrafamiliar. En este sentido, las ferias están brindando una respuesta concreta al cumplimiento del Plan.

La meta institucional del ISDEMU en cuanto a la realización de las Ferias se concretiza en las siguientes acciones:

- La Realización de 262 Ferias Preventivas a nivel nacional, cubriéndose así todos los municipios del país.
- El Logro de que 11 instituciones del Convenio Interinstitucional apoyen el desarrollo del proyecto.

Las instituciones que participan en las Ferias, en primer lugar aquellas signatarias del Convenio:

- Órgano Judicial
- Ministerio de Gobernación
- Ministerio de Salud Pública y Asistencia Social
- Ministerio de Educación
- Procuraduría General de la República
- Fiscalía General de la República
- Instituto Salvadoreño para el Desarrollo de la Mujer
- Instituto Salvadoreño de Desarrollo Municipal
- Instituto Salvadoreño de Protección al Menor⁵
- Instituto Salvadoreño del Seguro Social
- Hospital Militar

Luego, las Alcaldías Municipales, el Sector Privado, las ONG` s y las expresiones organizadas de la Sociedad Civil como son las redes comunitarias y ADESCOS, como protagonistas que aumentaran su participación en estas iniciativas.

⁵ Actualmente se denomina Instituto Salvadoreño Para el Desarrollo de la Niñez y Adolescencia, (ISNA)



EVALUACIÓN DE LAS FERIAS PREVENTIVAS DE LA VIOLENCIA INTRAFAMILIAR

Anexo 1

Cuestionario para Alcaldes y Alcaldesas FORMULARIO DIRIGIDO A ALCALDESAS Y ALCALDES MUNICIPALES.

OBJETIVO: CONOCER LA OPINIÓN DE LOS ALCALDES Y ALCALDESAS SOBRE LA REALIZACIÓN DE LAS FERIAS PREVENTIVAS PARA PREVENIR LA VIOLENCIA INTRAFAMILIAR .

DEPARTAMENTO: MUNICIPIO:

Estimado Sr. o Sra. Alcaldesa:

Queremos hacer más y mejores Ferias Preventivas para Prevenir la Violencia Intrafamiliar, para ello necesitamos conocer su valiosa opinión y le pedimos que conteste las siguientes preguntas. Su opinión es importante y nos ayudará a servirle mejor a la población . Muchas gracias

I. PLANIFICACIÓN DEL EVENTO.

1. RECORDANDO LA REALIZACIÓN DE LA FERIA PREVENTIVA PARA PREVENIR LA VIOLENCIA INTRAFAMILIAR, EN SU MUNICIPIO, DIGAME SI CONSIDERA EXCELENTE, MUY BUENO, BUENO REGULAR O MALO LOS SIGUIENTES ASPECTOS PREPARATIVOS DE LA FERIA PREVENTIVA DE LA VIOLENCIA (Marque con una señal la respuesta que usted considere) .

1. La planificación anticipada del evento.

Excelente Muy Buena Buena Regular Mala

2. Coordinación del evento por el ISDEMU.

Excelente Muy Buena Buena Regular Mala

3. Participación de las instituciones locales en las Ferias Preventivas de la Violencia.

Excelente Muy Buena Buena Regular Mala

5. Promoción del evento.

Excelente Muy Buena Buena Regular Mala

II. DESARROLLO DEL EVENTO

1. POR FAVOR CALIFIQUE LOS SIGUIENTES ASPECTOS DEL DESARROLLO DEL EVENTO EN ESTE MUNICIPIO? (Marque con una señal la respuesta que usted mejor considere)

a) Duración del evento

- Fortalecer la presencia de las instituciones signatarias del Convenio Interinstitucional del Programa de Saneamiento de la Relación Familiar en las ferias.
- Roberto Sampieri y Carlos Collado, Metodología de la investigación, segunda edición (2001), México.
- Raúl Rojas Soriano, Guía para realizar Investigaciones Sociales, 3ª edición, México.
- Estadísticas del Programa de Saneamiento de la Relación Familiar, segundo semestre 2001 al primer semestre 2003, El Salvador.
- Ley contra la Violencia Intrafamiliar, junio de 2003, El Salvador.
- Plan Nacional para la Prevención y Atención de la Violencia Intrafamiliar.
- Guía Práctica de las Ferias Preventivas. Unidad de Comunicaciones del ISDEMU 2003.

9. BIBLIOGRAFÍA



1. Ahuachapán, Ahuachapán.	22. Santa Rosa de Lima, La Unión.
2. Tacuba, Ahuachapán.	23. Joateca, Morazán.
3. Dolores, Cabañas.	24. Yoloaquín, Morazán.
4. Ilobasco, Cabañas.	25. Chapeltique, San Miguel.
5. San Isidro, Cabañas.	26. Ciudad Barrios, San Miguel.
6. Chalatenango, Chalatenango.	27. Aguilares, San Salvador.
7. El Carmen, Cuscatlán.	28. Guazapa, San Salvador.
8. San Pedro Ferulapán, Cuscatlán.	29. Panchimalco, San Salvador.
9. Chilitupán, La Libertad.	30. San Marcos, San Salvador.
10. Jayaque, La Libertad.	31. Santo Tomás, San Salvador.
11. Zaragoza, La Libertad.	32. San Esteban Catarina, San Vicente.
12. Cuyutitán, La Paz.	33. San Lorenzo, San Vicente.
13. El Pedregal, La Paz.	34. Santa Clara, San Vicente.
14. Paraiso de Osorto, La Paz.	35. El Congo, Santa Ana.
15. San Emigdio, La Paz.	36. Masahuat, Santa Ana.
16. San Miguel Tepezontes, La Paz.	37. Acajutla, Sonsonate.
17. San Rafael Obrajuelo, La Paz.	38. Caluco, Sonsonate.
18. El Carmen, La Unión.	39. Juayua, Sonsonate.
19. El Sauce, La Unión.	40. Sonzacate, Sonsonate.
20. Intipucá, La Unión.	41. Berlin, Usulután.
21. Lislique, La Unión.	

Al administrar la muestra representativa se seleccionaron los siguientes municipios a evaluar:

DEPARTAMENTO	Ferías Realizadas	Ferías seleccionadas en la muestra
AHUACHAPÁN	6	2
CHALATENANGO	3	1
LA LIBERTAD	14	3
LA UNIÓN	11	5
SAN SALVADOR	11	5
SANTA ANA	5	2
USulután	4	1
CABAÑAS	8	3
CUSCATLÁN	6	2
LA PAZ	16	6
MORAZÁN	6	2
SAN VICENTE	9	3
SONSONATE	10	4
SAN MIGUEL	5	2

TOTAL DE FERIAS REALIZADAS POR DEPARTAMENTO Y No. DE FERIAS SELECCIONADAS EN LA MUESTRA

2003

DEPARTAMENTO

Ferías Realizadas

Ferías seleccionadas en la muestra

Cuadro No. 1



3. METODOLOGÍA DE LA INVESTIGACIÓN

La evaluación involucra la realización de una investigación de tipo exploratorio, dado que no existe un documento previo que sistematice la iniciativa de las Ferias y por tratarse de un esfuerzo innovador que no tiene referencia ni antecedente alguno. Solamente existen los informes mensuales y estadísticos con los que cuenta el ISDEMU; además, se cuenta con un archivo con las actas que se levantaron en los municipios donde se realizaron las ferias, firmadas por las personas representantes de las instituciones participantes.

La información documental también ha sido complementada por datos obtenidos en el campo mediante la administración de cuestionarios dirigidos a alcaldes y alcaldesas municipales, y guía de observación en las diferentes ferias realizadas.

a- PLANTEAMIENTO DE HIPÓTESIS

Nuestra hipótesis es: "Que las ferias preventivas de la Violencia Intrafamiliar son aceptadas y apoyadas por las municipalidades."

Para la comprobación de la hipótesis se utilizarán las variables de participación institucional, presencia en los medios de comunicación y opinión de los alcaldes y alcaldesas, sobre diversos aspectos del desarrollo de los eventos.

b- CÁLCULO DE LA MUESTRA

Para obtener una muestra representativa de las opiniones de las autoridades municipales en los 114 municipios, se llevó a cabo entre enero y septiembre de 2003 la investigación, y en esta se definen las siguientes variables, se estimó una muestra probabilística (Anexo 5)

De acuerdo a los cálculos se obtuvo una muestra de 41 municipios de una población de 114 atendidos hasta esa fecha. Para ello, se realizó una selección aleatoria simple sin reemplazo. (Anexo No.5).

La Distribución de la muestra en los 14 Departamentos se obtuvo de la siguiente forma:

ANEXOS



⁷ El día de plaza es el día de semana donde la población y comercio local fijan para acudir a realizar sus actividades comerciales locales. Tiangué: el día que las personas acuden para realizar sus ventas especiales como, ganado vacuno, porcino, etc.

del evento. Algunos de ellos son:

Por lo anterior, es necesario conocer la opinión de algunos aspectos importantes en el desarrollo

al evento. La Feria finaliza con el retiro, redacción y firma de un acta alusiva a la actividad. En algunas ferias realizadas se ha brindado atención a denuncias de víctimas que han acudido. Durante el evento, muchas personas, en su mayoría mujeres se acercan a solicitar información.

personas pueden acudir a pedir ayuda frente al problema de la violencia intrafamiliar. Luego se procede al recorrido de la exposición por los distintos stand para continuar con la participación de cada una de las instituciones, dando a conocer su trabajo y la forma como las

tradiciones, el folklore e iniciativas de cada comunidad.

La realización de un breve acto de inauguración le sigue al desfile, cuya parte fundamental lo constituye el mensaje de la autoridad local y la entrega de un diploma de reconocimiento de parte del ISDEMU al Alcalde o Alcaldesa por el apoyo mostrado a la actividad. Uno o varios números artísticos-culturales, forman parte también de esta celebración, aquí se ponen en evidencia las

a las personas a participar en el mismo.

realizará la Feria. El desfile y el periferoneo previo realizado invitan a la población al evento y anima por las principales calles dentro del casco urbano del municipio y finaliza en el lugar donde se encuentran representantes locales de las instituciones participantes encabezados por el recorrido con mensajes alusivos a la "No Violencia Intrafamiliar". El alcalde o alcaldesa, y las personas Los Centros Educativos invitados a participar organizan un desfile con "Bandas de Paz" y pancartas que generalmente es el parque municipal o alguna calle donde hay un alto flujo de personas.

provisionales que albergan la exposición en un lugar previamente asignado por la Alcaldía Municipal. Generalmente las actividades comienzan temprano con el levantamiento de las instalaciones

celebrar el evento en el municipio es el feriado local o el denominado "día de plaza o de tiangué". Intrafamiliar se realiza el día fijado por todos y todas. Generalmente el día seleccionado para La mayor parte de actividades dentro de la celebración de las Ferias para Prevenir la Violencia

B. DESARROLLO DEL EVENTO EL DÍA DE LA FERIA

EVALUACIÓN DE LAS FERIAS PREVENTIVAS DE LA VIOLENCIA INTRAFAMILIAR



EVALUACIÓN DE LAS FERIAS PREVENTIVAS DE LA VIOLENCIA INTRAFAMILIAR



b Presencia de Medios de Comunicación y Prensa Escrita que brindaron cobertura a las Ferias Preventivas.

De acuerdo a la información recopilada en las actas, se mencionan la presencia de los siguientes medios de comunicación:

- Canal 15 de San Miguel.
- Canal 20 de La Unión.
- Televisión y Prensa Local en Santa Rosa de Lima.
- Radio YSKL.

Sin embargo, una revisión de los dos principales medios escritos (El Diario de Hoy y la Prensa Gráfica) recopilado por la Unidad de Comunicaciones del ISDEMU, durante el período en estudio, se contabilizó al menos 40 noticias alusivas a la realización de las Ferias.

c. Apreciaciones de los Representantes Institucionales

El formato de acta también incluye un apartado especial para que las instituciones al final de cada evento manifiesten sus apreciaciones y formulen sus recomendaciones para mejorar los eventos futuros. Algunas de las recomendaciones son:

1. Mayor participación e involucramiento de las instituciones que forman parte del Convenio Interinstitucional.
2. La realización de invitaciones de parte de las autoridades locales, a otras instituciones y/o asociaciones, tales como las ADESCOS, ONG´s, Líderes y Lideresas comunales.
3. Darle continuidad y seguir apoyando el proyecto de las Ferias.
4. Que las instituciones brinden un mayor apoyo en la realización de próximos eventos de esta naturaleza.
5. Mejoramiento de la coordinación de próximas ferias con las instituciones locales.
6. Que cada institución haga cartas de invitación a sus contactos, con el objetivo de lograr mayor participación.
7. Mejorar la coordinación de los grupos que visitan los estantes de exposición.
8. Instituciones privadas recomiendan realizar las ferias los fines de semana.

⁸ La duración planificada para la Ferias Preventivas es de 7 horas aproximadamente.

Categoría	No. de entrevistados	%
Mala	1	2.44
Regular	8	19.51
Buena	12	29.27
Muy buena	14	34.15
Excelente	6	14.63
Total	41	100.00

? Como califica la asistencia de la población al evento?

Cuadro No. 7

Los resultados se presentan a continuación:

Asistencia de la gente al evento. La asistencia de las personas y la percepción de las/los

Dos tercios de los y las entrevistadas encuentran el material distribuido por el ISDEMU es "muy bueno" o "excelente".

Categoría	No. de entrevistados	%
Regular	3	7.32
Buena	11	26.83
Muy buena	12	29.27
Excelente	15	36.59
Total	41	100.00

? Como califica el Material Exhibido en los puestos del ISDEMU?

Cuadro No. 6

Material exhibido en los puestos del ISDEMU. Durante las Ferias, el ISDEMU distribuye material informativo alusivo a la violencia para la población. Además se entrega una muestra de estos materiales a las autoridades locales para sus centros de información y distribuirlos a los beneficiarios (as) de los servicios de la alcaldía. Por ello se investigó la opinión de las autoridades locales sobre el material entregado el cual en su mayoría es considerado aceptable.

alegría que revisó el evento.

Duración del evento. Para la mayoría de los y las encuestadas (85%), el evento les pareció adecuado en cuanto a su tiempo de realización. Uno de cada diez manifiesta que duró muy poco y ello podría estar relacionado con el alcance y los beneficios potenciales que se evidencian al momento de la realización. Las razones que las personas entrevistadas señalan por la satisfacción del buen desarrollo de las ferias se deben a que se desarrolló de acuerdo a lo planificado y la

EVALUACIÓN DE LAS FERIAS PREVENTIVAS DE LA VIOLENCIA INTRAFAMILIAR



EVALUACIÓN DE LAS FERIAS PREVENTIVAS DE LA VIOLENCIA INTRAFAMILIAR

Convocar a ADESCOS y asociaciones comunales: Estas organizaciones están conformadas por gente muy activa y dinámica dentro de la comunidad y entes portadores de propuestas positivas hacia todos los y las habitantes. Son gente con visión de desarrollo y conscientes de las necesidades de su población.

Mejorar la Coordinación del evento: acá se recomienda continuar acercando a más instituciones del quehacer local para aumentar el éxito de estos eventos. La expectativa e impacto en los municipios por la realización de las Ferias asegura un mayor alcance en la población, si se involucran más personas alrededor de un próximo evento.

6. PRINCIPALES LOGROS ENCONTRADOS EN LA EVALUACIÓN

Los principales logros que se pueden advertir con la realización de las Ferias para Prevenir la Violencia Intrafamiliar se pueden resumir de la siguiente manera:

1. La realización de las Ferias Preventivas, ha facilitado a las personas de las localidades el acceso a la información y orientación acerca de la protección psicosocial y legal que las instituciones les deben proporcionar.
2. Las Ferias para Prevenir la Violencia Intrafamiliar constituyen un esfuerzo genuino y aceptado por las autoridades locales. Su realización ha logrado que el tema de la violencia intrafamiliar sea puesto como punto de interés en la agenda.
3. Se ha logrado un mayor compromiso de apoyo por parte de las municipalidades para próximos eventos.
4. 114,000 personas han sido informadas directamente (durante periodo de estudio) y quienes a su vez se vuelven agentes portadores del mensaje de la No Violencia Intrafamiliar en su comunidad.

Recomendación		
Entrevistas	%	
¿QUÉ ASPECTOS CONSIDERA USTED QUE DEBEN MEJORARSE EN CUANTO A LA DIVULGACIÓN DEL EVENTO?		
3	9.68	Transmitir cuñas por Radio y Espacios Informativos en Prensa Nacional o Local
4	12.90	Una mejor organización en las instituciones locales
2	6.45	Enviar invitaciones con más anticipación
6	19.35	Mejorar coordinación con la institución que realiza el evento
14	45.16	Radio y hojas volantes
1	3.23	Concentración casa por casa
1	3.23	Ninguno
31	100.00	Total

A las personas entrevistadas se les solicitó algunas sugerencias para mejorar la divulgación de las Ferias para Prevenir la Violencia Intrafamiliar. Algunas sugerencias son:

d. NUEVAS IDEAS PARA AUMENTAR LA PROMOCIÓN DE LAS FERIAS

Es importante destacar la participación de las empresas televisoras locales para la divulgación de estos eventos. También la presencia previa de pancartas en lugares públicos anunciando el evento ha sido utilizada en gran medida.

Para dar a conocer a la población que en su municipio se realizará la Feria contra la Violencia Intrafamiliar, se utilizan medios de comunicación no tradicionales. En este sentido el medio más utilizado para la divulgación y promoción del evento ha sido el Perifoneo, seguido por las hojas volantes. Las radios locales y las invitaciones personales son también utilizadas como un medio para la Divulgación y Promoción de las Ferias. Especial mención debe hacerse del uso de pancartas el día del evento, pues encabeza el desfile por las calles, lo cual permite informar directamente el motivo de la festividad.

c. PROMOCIÓN Y DIVULGACIÓN DEL EVENTO

Ocho de cada diez entrevistados/as califican positivamente la asistencia de las personas a la Feria. El día del evento, las instituciones participantes fueron distribuidas dentro de los espacios públicos asignados. Nueve de cada diez actores locales califican como buena esta distribución de dicho espacio, dado que facilitan el flujo de las personas, las cuales pueden visitar y obtener información adecuadamente.



Cuadro No. 5 ¿Cómo califica la Promoción del evento?		
Categoría	No. Entrevistas	%
Regular	4	9.76
Buena	18	43.90
Muy buena	14	34.15
Excelente	5	12.20
Total	41	100.00

En cuanto a la Promoción del evento, el 78% de las personas encuestadas se ubican entre "Muy buena" y "Buena", siendo el 12% que expresó que fue "Excelente" y el 10% de opciones la califican como "Regular" (ver cuadro No. 5).

Cuadro No. 4 Participación de las Instituciones locales en las Ferias		
Categoría	No. Entrevistas	%
Mala	1	2.4
Regular	5	12.2
Buena	12	29.3
Muy buena	10	24.4
Excelente	13	31.7
Total	41	100.0

El nivel de coordinación del evento constituye la segunda opinión de las personas entrevistadas. Los resultados son consistentes con la evaluación sobre la planificación anticipada dado que si ésta es buena, el evento se coordina mejor. Efectivamente la coordinación es percibida como muy adecuada por dos tercios de las personas encuestadas.

En cuanto al nivel de la participación de las instituciones locales en las Ferias Preventivas de la Violencia Intrafamiliar. La mayoría de las personas entrevistadas expresaron su beneplácito hacia la participación. Comparado con la buena planificación y la coordinación, el nivel de participación de las instituciones se presenta más desgastado y la percepción continúa siendo aceptable.

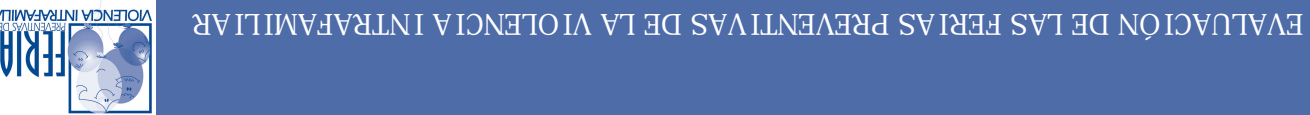

5. RESULTADOS DE LA INVESTIGACIÓN DE CAMPO

Las autoridades locales del municipio juegan un papel importante en la realización de las Ferias para Prevenir la Violencia Intrafamiliar. El liderazgo, empatía y el consecuente apoyo que brindan al evento no sólo redundan en una mayor concurrencia de la población, sino también en la reafirmación pública del compromiso por el tema. Para conocer las opiniones de las autoridades locales acerca de la realización de la feria se administró un breve cuestionario donde se les solicitaba brindar su opinión sobre el desarrollo del evento y las recomendaciones para mejorarlo.

Es conveniente mencionar que la muestra incluye las opiniones de dos mujeres y treinta y nueve hombres.

a. PLANIFICACIÓN DEL EVENTO

La realización de una Feria para Prevenir la Violencia Intrafamiliar, supone un proceso preparatorio con al menos quince días. Se inicia con una audiencia con la autoridad local para exponer el evento y la finalidad del mismo. Luego se realizan los preparativos conjuntamente con un comité local formado con instituciones locales signatarias del Convenio y otras afines al tema y con presencia en la localidad.

Durante estas reuniones preparatorias, se establece la fecha, el horario, la agenda de inauguración y las responsabilidades de cada institución.

Este esfuerzo preparatorio constituye el inicio de la realización del evento. Por ello es importante conocer la apreciación de las autoridades locales acerca de la planificación anticipada del evento de las Ferias. Los resultados muestran que la fase preparatoria es percibida como muy aceptable. Dos de cada 3 autoridades locales entrevistadas coinciden que fue muy buena o excelente la intervención del ISDEMU en la planificación del evento.

CUADRO NO 3 ¿CÓMO CALIFICA LA PLANIFICACIÓN ANTICIPADA DEL EVENTO?		
Categoría	No de entrevistas	%
Mala	3	7.3
Regular	4	9.8
Buena	7	17.1
Muy buena	17	41.5
Excelente	10	24.4
Total	41	100.0



Las sugerencias para mejorar la divulgación del evento en primer lugar recomiendan el uso de la radio y las hojas volantes en el municipio. Esta iniciativa puede ir acompañada con cuñas radiales o publicaciones en la prensa escrita como complemento para las acciones.

Sugieren continuar profundizando el acercamiento previo entre el ISDEMU y las instituciones que trabajan en el municipio. Ello constituye una recomendación interesante dado que se puede fortalecer aún más el proceso de apropiación de este tipo de eventos en el municipio.

e. RECOMENDACIONES PARA AUMENTAR LA ASISTENCIA DE LAS PERSONAS AL EVENTO

Ante la realización de una nueva Feria para Prevenir la Violencia Intrafamiliar, se les solicitó a las personas de la localidad que propusieran la acción más importante que ellas creían para la mayor concurrencia de las personas a estos eventos. En el cuadro No. 9 se muestran los resultados:

Cuadro No.9 Mencione una recomendación que ayudaría a que la próxima Feria que se realice en este municipio, asistan más personas		
Recomendación	No. de entrevistas	%
Buscar recursos para movilizar a las comunidades rurales	1	2.4%
Mayor divulgación y promoción a nivel municipal	11	26.8%
Repartir más información	1	2.4%
Invitar a Empresas Privadas	3	7.3%
Cuñas publicitarias en radio y tv	2	4.9%
Mejorar coordinación del evento	5	12.2%
Divulgación y promoción con anticipación	3	7.3%
Convocar a ADESCOS y asociaciones gremiales	6	14.6%
Que se realicen los sábados por la tarde o domingos	1	2.4%
Que la mujer tenga mayor participación en el evento	1	2.4%
Ninguno, todo estuvo bien	1	2.4%
No responde	6	14.6%
Total	41	100.0%

Dentro de las recomendaciones hechas por los alcaldes y alcaldesas, comentaremos 3 de ellas:

Mayor divulgación y promoción a nivel municipal: Este es un punto clave y los alcaldes(as) lo han visualizado como uno de los factores de mayor incidencia en la realización de las Ferias Preventivas de la Violencia Intrafamiliar para que la gente asista en mayor número.